（第二版）（開始第一等三種郵便物認可）　昭和十八年二月二十七日（土曜日）　臺灣日日新報　第一万五千四百四十七號　（一）

夕刊 臺灣日日新報

二月二十六日
第二版 一張 一錢
作者印刷・人格投資組合
地號二十三番丁目臺灣日日新報社
社號 日日 電話 一四一四

殘る都制案もまた可決
結局無修正で
議會愈よ最後の大詰へ

【東京發二十五日同盟】第八十一議會の中心となつた、都制案に關する貴族院の審議は、二十五日の本會議に於て、無修正で可決されたが、これを以て議會の會期は殘すところ僅かに二日となつた。即ち二十七日には、午前十時に開かれた本會議に於て、都制案の成立を宣言し、同日中に衆議院の議長より勅語を賜はり、二十八日午前十時より市町村制案を始め、重要法案の審議に入るべく豫定されてゐるが、これら重要法案は、いづれも審議未了となるであらう。

【リスボン二十五日同盟】ポルトガル政府は、二十五日、ポルトガル領ティモールに對する日本軍の進駐に關し、ポルトガル政府は、ティモールの主權を尊重するとの日本政府の聲明を信じ、ポルトガル軍隊は、ティモールに派遣しないことを決定した旨、發表した。

【ロンドン二十五日同盟】ロンドン發表によれば、英國は、ポルトガル領ティモールに對する日本軍の進駐に關し、ポルトガル政府が、日本軍の進駐を承認したことを、了解してゐる旨、發表した。

【ワシントン二十五日同盟】ワシントン發表によれば、ワシントン政府は、ニューヂーランド政府發表のポルトガル領ティモールに對する日本軍の進駐に關し、ポルトガル政府が、日本軍の進駐を承認したことを、了解してゐる旨、發表した。

【ワシントン二十五日同盟】ワシントン發表によれば、ワシントン政府は、

猛錬成中の勤報隊
二十八日晴れの退隊式

本島人青年を教育する錬成所(道廳所在地)は二十八日午前十一時から臺北市大龍峒の錬成所に於て第一回卒業生の退隊式を擧行する筈であるが、當日は晴れの卒業式に參列する爲め各地から續々參集する勤報隊員の歡迎準備に忙殺されつゝある

南方、支那の調査へ
臺大教授ら續々出發

南方各地の實情を調べられる爲め臺北帝大各學部より派遣される南方調査團(團長=幹事・助教授・我妻榮氏)は二十七日午前八時臺北發列車で出發した。團員は次の通り

▽文學部=助教授・小泉丹氏(印度)▽法學部=助教授・我妻榮氏(支那本土に於ける民法の研究)▽醫學部=助教授・福田眞人氏(支那本土に於ける風土病の研究)▽理學部=助教授・植松敬三氏(支那本土に於ける地質)▽農學部=助教授・中川與一氏(支那本土に於ける農業經濟)▽同=助教授・東畑精一氏(支那に於ける米穀)▽同=助教授・小島佐一氏(支那に於ける養蠶)▽同=助教授・飯沼二郎氏(支那に於ける農業)▽同=助教授・小倉武一氏(支那に於ける農業)▽同=助教授・田中耕太郎氏(支那に於ける農業)▽同=助教授・小倉武一氏(支那に於ける農業)▽同=助教授・田中耕太郎氏(支那に於ける農業)

造船戰士を歷訪、鼓舞激勵
「興南奉公會」

【興南奉公會】興南奉公會の擧國一致造船增强運動は二十五日より第二期運動に入つたが、同會では二十七日より三日間に亘り會員を擧げて造船戰士を歷訪、激勵することゝなつた

戰時家庭の時間に
女性の覺悟を强調
あす第一回・高田女史放送

【東京支社發】內閣情報局の二花に供する中央協力會との部落會の部落を單位とする協力體制では、從來の隣組を更に强化するため、ラジオの隣組時間では從來の隣組を通じ、戰時家庭の時間に於ける女性の覺悟を强調することゝなつた

中央との連絡强化へ
督府東京出張所　宿泊所設置を要望

【東京支社發】總督府東京出張所は從來の宿泊施設が不備であるため、連絡强化の上に支障を來すこと多大であるので、宿泊所設置を要望することゝなつた

議案一瀉千里に可決
花蓮港決戰市會終る

花蓮港街協議會は二十六日午前十時より開會、議案一瀉千里に可決、午後一時散會した

來年度に四十ケ所
山地教育所實現

昭和十八年度より高砂族に對する教育施設の擴充强化を期し、十八年度豫算に於て新たに四十ケ所の教育所を設置することゝなつた

食用蝸牛を粉末化
濃厚肥料として市場へ

【花蓮港電話】食用蝸牛を飼育して居た花蓮港の某氏は、最近蝸牛は一箇も食べなくなつたので、蝸牛は全部粉末化して濃厚肥料として市場へ出すことゝなつた

海底から永樂通寶
珍品も敵擊滅へ獻納

【花蓮港電話】花蓮港の某氏は、最近海底から永樂通寶一個を發見したが、これが珍しい古錢であるので、之を獻納することゝなつた

司法保護實務錬成會
一日から北投で開催

【臺北電話】司法保護實務錬成會は一日から北投の某所で開催されることゝなつたが、同會は司法保護事業の中堅人物を養成する爲め、司法保護事業に關する講義、實地研究等を行ふ筈である

決戰生活の一日
食膳を强健　精神を振作
花も艦力を元氣を確保

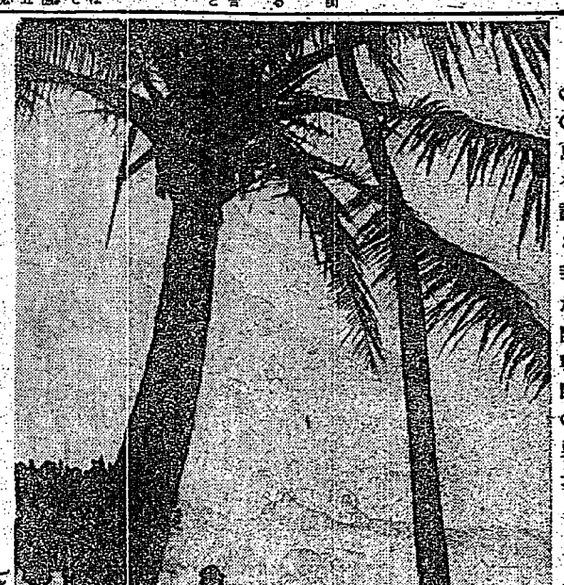

灼熱の太陽の下に銃劍術の訓練(南太平洋○○基地にて)(陸軍省許可濟第一〇一號)

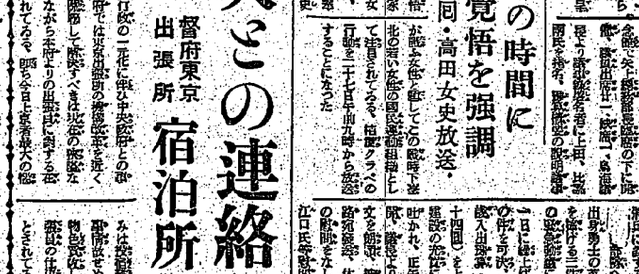

臺灣新民報
本日夕刊共六頁
（第二期）（明治卅一年五月九日第三種郵便物認可）　昭和十八年二月二十七日（土曜日）　臺灣日日新報　第一万五千四百四十號　（一）

印度三億民衆に皇恩

敵國人扱ひせず
敵産管理等法令を改正

【東京發同盟】英國は從來敵國人の財産に對する處分に關しては交戰國の國民であるとの理由を以つて大東亞戰爭の勃發と同時に敵國人の財産を凍結し、これが處分に關しては戰時國際法の規定する所に從つて來たのであるが、二月一日より施行することとなつた二十六日の敵産管理等法令の改正により從來の如く敵國人の財産を凍結するのみならず、これを積極的に管理し、處分することが出來ることとなつたが、この改正は印度人に對しては適用しないこととなつた

情報局發表（二月二十六日午後四時）

敵産管理に特殊財産課新設

島氏初代課長

敵國人に對する財産處分に關しては從來大藏省理財局に於て取扱つて來たのであるが、今回の改正法令の施行に伴ひ、大藏省内に敵産管理に關する特殊財産課を新設することとなつた

【東京發同盟】二月廿六日の閣議決定に基き、敵國人の財産處分に關する法律案は二月廿七日の貴族院本會議に於て可決された

自治制關係法案

衆院本會議通過

【東京發同盟】二月廿六日の衆議院本會議は午後一時廿七分開會、吉原政智氏より委員會の審議經過並に結果の報告があつた後、引續き左の通り政府提出の自治制關係法律案三件を一括議題として質疑應答に入つた

一、府縣制中改正法律案（同上）
一、市制中改正法律案（同上）
一、町村制中改正法律案（同上）
一、府縣制及市制中改正法律案の兩案に關する法律案（同上）
一、町村制中改正法律案（同上）
一、地方行政協議會の設置に關する法律案（同上）

質疑に入るや、先づ第一に、今回の改正は地方自治の本質に觸れるものではないかとの點に質疑が集中されたが、これに對し政府は、今回の改正は地方自治の本質に觸れるものではなく、戰時下の特殊事情に鑑みて、地方行政の運營を圓滑ならしめんとするものであるとの趣旨を以つて答辯した

二十三の法律案

けふの兩院で成立

【東京發】二月廿六日の貴族院本會議は午後一時廿分開會、吉原政智氏より衆議院の審議經過並に結果の報告があつた後、引續き左の通り政府提出の自治制關係法律案三件を一括議題として質疑應答に入つた

一、府縣制中改正法律案
一、市制中改正法律案
一、町村制中改正法律案

質疑に入るや、先づ第一に、今回の改正は地方自治の本質に觸れるものではないかとの點に質疑が集中されたが、これに對し政府は、今回の改正は地方自治の本質に觸れるものではなく、戰時下の特殊事情に鑑みて、地方行政の運營を圓滑ならしめんとするものであるとの趣旨を以つて答辯した

年金信託
三井信託
本店 東京
支店 京橋・日本橋・丸ノ内・日比谷公園前・京都・大阪・田辺
信託業法による信託會社
三井銀行代理店

滿洲國帝制十年
驚くべき發展概要

【新京發】滿洲國帝制實施の先驅をなした滿洲國より、茲に十一年、來る三月一日を以て滿洲國帝制の實施、即ち康德皇帝二度目の即位の日を迎へるが、この日は滿洲の天地に於て歴史の轉換期を劃する意義深き日であるばかりでなく、實に東亞の新秩序建設の歴史的使命を負ふ大東亞戰爭の勃發に際會し、滿洲國の國防力は愈々鞏固となり、經濟力は飛躍的に增大し、文化は燦然として輝き、國民生活は安定の度を加へつつある、感慨元年（昭和九年）三月一日帝位に即かれた康德皇帝は、その翌日、滿洲國より國賓として日滿兩國の親善を益々强化し、兩國の共榮關係を一層緊密ならしめられたが、滿洲國は皇帝陛下の御稜威の下、日滿一德の精神に則り、日滿兩國の强力なる協力の下に、國防國家の建設と、東亞共榮圈の確立に邁進し、大東亞戰爭の勃發に際會しては、滿洲國軍は日滿兩軍の緊密なる協力の下に、北邊の護りを固くし、日滿兩國の安全を確保すると共に、大東亞戰爭の完遂に對し、絶大なる協力を與へ、今日の滿洲國の隆昌を見るに至つたのである

滿洲國の國體は、滿洲國建國宣言に明かにされてゐる如く、王道主義に基く君主國であつて、その統治權は皇帝に總攬されてゐる、即ち滿洲國の國體は、滿洲國建國宣言に明かにされてゐる如く、王道主義に基く君主國であつて、その統治權は皇帝に總攬されてゐる、即ち滿洲國の國體は、滿洲國建國宣言に明かにされてゐる如く、王道主義に基く君主國であつて、その統治權は皇帝に總攬されてゐる

滿洲國の政治は、滿洲國建國宣言に明かにされてゐる如く、王道主義に基く君主國であつて、その統治權は皇帝に總攬されてゐる、即ち滿洲國の國體は、滿洲國建國宣言に明かにされてゐる如く、王道主義に基く君主國であつて、その統治權は皇帝に總攬されてゐる

滿洲國の國體

社說

和平論と米英ソの對立矛盾

獨伊の對戰決意益々固し

一

去る十九日の衆議院本會議に於ける東條首相の施政方針演說に對する質問に、同じく十九日開會された貴族院本會議に於ける質問に對する政府の答辯とを、國民は如何に聽いたであらうか。

二

凡そ米英の宣傳が、常套的に「和平」とか「妥協」とかいふ言葉を口にするときは、必ずその裏に何かの陰謀が潜んでゐるものであることは、既に國民の常識となつてゐるであらう。

三

だが、ここに於て我が國民の覺悟が二つ考へられる。それは從來とかく米英側の宣傳に乘ぜられ、すべての國家が、國際は勿論、米・英・ソ側も亦英米に手をあげる國際にまで追ひ詰められてゐるかの如き錯覺に陷つてゐるきらひがあつた。從つて國民の中には、米英側の宣傳に對して、何等かの期待を持つてゐるものがあつたとすれば、それは全く誤りであつて、まだその根本觀念を改めてゐないものがあるとすれば、それは大いに改めなければならない。

海軍への獻金 多額

當局 國民の熱誠に感謝

海軍當局では、國民各位から海軍へ獻金の申出があつた場合には、これを國防獻金として受領することに決定し、その取扱ひ方を左の如く定めた。

一、獻金は、海軍大臣官房會計課に於て受領する。

二、獻金の申出は、獻金者の住所、氏名、職業、年齢、獻金の目的、獻金額、獻金の方法（現金、小切手、郵便爲替、振替貯金、銀行口座振替の別）を明記し、海軍大臣官房會計課に宛て書面を以て申出でること。

三、獻金の申出があつた場合には、海軍大臣官房會計課から、獻金者に對し、受領證を交付する。

四、獻金は、海軍經理學校、海軍主計學校、海軍經理部、海軍航空廠、海軍工廠、海軍燃料廠、海軍航空隊、海軍病院、海軍艦船、海軍武官府、海軍特別根據地隊、海軍警備隊、海軍施設部、海軍建築部、海軍航空基地隊、海軍航空通信隊、海軍航空整備隊、海軍航空修理部、海軍航空補給部、海軍航空本部、海軍技術研究所、海軍艦政本部、海軍航空本部、海軍艦政本部、海軍航空本部、海軍艦政本部、海軍航空本部

肉彈に濃ゆ大堡壘

皇軍獨特の夜襲戰に堅壘も虱潰し

王勁戰軍全滅に瀕す

【○○發同盟二十五日發】南方○○の○○○

決戰市民の結束誓ふ
臺南市會全議案を可決

【臺南特電】昭和十八年度臺南市豫算其の他の重要議案を審議する昭和十八年第一回臺南市會は二十六日午前十時市役所會議室において開會、出席議員二十名（缺席一名）で開會、直ちに議事に入り、市會議員選舉法改正に關する意見書を可決、次いで昭和十八年度臺南市豫算案外十八件を一括議題として審議に入り、豫算委員會に於ける審議經過の大綱に付いて委員長より報告があり、次いで質疑に入り、各議員より市政の諸般に亘り活潑なる質疑があり、之に對し市當局より夫々懇切なる答辯があり、引續き討論に入り、各議員より豫算案に對し賛成意見が續出し、午後一時四十五分より採決に入り、豫算案外十八件を一括採決の結果、全會一致可決、午後二時二十分散會した、尚本會議は二十六日午前十時より開會の豫定であつたが、豫算案其の他重要議案が多數に上り、審議に相當時間を要するので、急遽二十七日午前十時に變更された

農工業の發達
マストラクを往く（三）

臺南州下農業の中心地たる麻豆、下營、學甲、北門、佳里、西港、七股、將軍、鹽水、新營、白河、柳營、後壁、新化、善化、大內、山上、南化、玉井、楠西、左鎮、龍崎、關廟、山仔頂、歸仁、仁德、永康、大灣、新市、安定、善化、大內、山上、南化、玉井、楠西、左鎮、龍崎、關廟、山仔頂、歸仁、仁德、永康、大灣、新市、安定、

躍進する嘉義郡
新年度豫算可決確定

【嘉義特電】嘉義郡會（郡守、郡會議長）は二十五日午前十時より郡會議事堂に於て開會、出席議員二十名、全員出席、直ちに議事に入り、郡守より昭和十八年度嘉義郡豫算案外十四件を一括議題として提案理由の説明があり、次いで質疑應答に入り、各議員より豫算案に對し質疑があり、之に對し當局より夫々懇切なる答辯があり、引續き討論に入り、各議員より豫算案に對し賛成意見が續出し、午後一時四十五分より採決に入り、豫算案外十四件を一括採決の結果、全會一致可決、午後二時二十分散會した

皆人學へ躍進
嘉義市新年度十四學級增加

【嘉義特電】嘉義市會（市長、市會議長）は二十五日午前十時より市會議事堂に於て開會、出席議員二十名、全員出席、直ちに議事に入り、市長より昭和十八年度嘉義市豫算案外十四件を一括議題として提案理由の説明があり、次いで質疑應答に入り、各議員より豫算案に對し質疑があり、之に對し當局より夫々懇切なる答辯があり、引續き討論に入り、各議員より豫算案に對し賛成意見が續出し、午後一時四十五分より採決に入り、豫算案外十四件を一括採決の結果、全會一致可決、午後二時二十分散會した

三芝庄通常協議會

【淡水出張所電話】淡水郡三芝庄通常協議會は二十五日午前十時より庄役場に於て開會、出席協議員十二名、庄長より昭和十八年度豫算案外十四件を一括議題として提案理由の説明があり、次いで質疑應答に入り、各議員より豫算案に對し質疑があり、之に對し當局より夫々懇切なる答辯があり、引續き討論に入り、各議員より豫算案に對し賛成意見が續出し、午後一時四十五分より採決に入り、豫算案外十四件を一括採決の結果、全會一致可決、午後二時二十分散會した

臺中州保育研究會

【臺中特電】臺中州保育研究會は二十五日午後二時より臺中州廳會議室に於て總會を開き、研究發表、各保育所の經營方針、保育時間、保育料、保育設備、保育材料、保育方法、保育事務、保育者の待遇改善、保育者の養成、保育者の研修、保育者の福利厚生、保育者の組織、保育者の指導、保育者の表彰、保育者の退職、保育者の轉職、保育者の兼職、保育者の副業、保育者の内職、保育者の家庭、保育者の社會的地位、保育者の經濟的地位、保育者の精神的地位、保育者の肉體的地位、保育者の道德的地位、保育者の宗教的地位、保育者の政治的地位、保育者の國家的地位、保育者の世界的地位、保育者の宇宙的地位、保育者の永遠的地位、保育者の絶對的地位、保育者の相對的地位、保育者の主觀的地位、保育者の客觀的地位、保育者の實在的地位、保育者の觀念的地位、保育者の唯物的地位、保育者の唯心的地位、保育者の辯證法的地位、保育者の形而上學的地位、保育者の形而下學的地位、保育者の超越的地位、保育者の内在的地位、保育者の外在